

REGIONE AUTONOMA VALLE D'AOSTA

COMUNE DI SARRE

**CONSORZIO DI MIGLIORAMENTO
FONDIARIO**

"RU DE DOIRE"

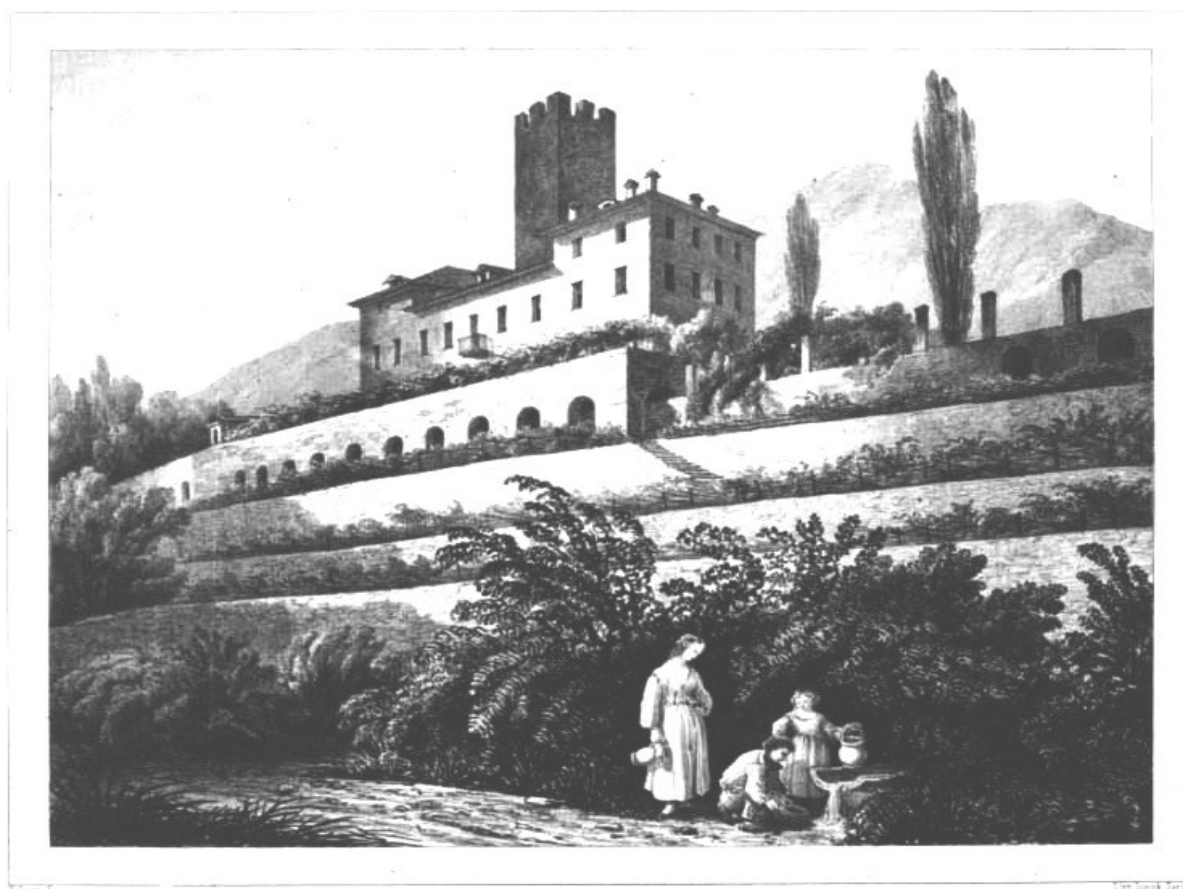

*CASTELLO DI SARRE nella Prov. di Aosta
Appartiene alla Marchionale Famiglia De-Challant.*

REGOLAMENTO CONSORTILE

Approvato dal Consiglio Direttivo del 20 settembre 2017

Articolo 1° RUOLO DEL CONSORZIO

Al Consorzio di miglioramento fondiario “Ru de Doire” compete di provvedere alla gestione e alla manutenzione delle seguenti infrastrutture :

- ! La presa di captazione sulla Dora posta nel Comune di Saint-Pierre in località Plan Fenoil;
- ! Il tratto di canale di calma dalla presa di captazione all'entrata della galleria;
- ! La galleria, da Plan Fenoil alla località Les Iles, in territorio di St-Pierre;
- ! Del canale adduttore principale e dei *bourni*, ovvero i pozzetti di derivazione idrica.

La gestione e manutenzione di tutta la restante rete irrigua, canali, *brantze* e ruscelli, é a carico degli utenti proprietari dei terreni interessati al fine del mantenimento della funzionalità dell'intero sistema irriguo.

Articolo 2° ACQUAIOLO

L'acquaiolo prenderà servizio non appena il Presidente del Consorzio gli avrà notificato la nomina, e non potrà farsi sostituire o cedere il suo incarico senza il consenso del Consiglio Direttivo.

Sia l'acquaiolo incaricato dal Consiglio Direttivo che gli utenti consorziati dovranno attenersi scrupolosamente alle regole fissate dal presente regolamento.

Per i danni e le infrazioni relative all'uso improprio dell'acqua irrigua, il Consiglio Direttivo potrà applicare le sanzioni di cui all'articolo 7.

Le mansioni dell'acquaiolo sono appresso indicate, a titolo indicativo e non esaustivo:

- ! Curare e sorvegliare il regolare deflusso dell'acqua del canale principale e degli scarichi nei torrenti.
- ! Sorvegliare che gli utenti impieghino l'acqua rispettando i turni prestabiliti.
- ! Avvisare il Consiglio Direttivo di eventuali interventi di manutenzione e riparazione da realizzare.
- ! Controllare le riparazioni e denunciare con imparzialità, massima scrupolosità ed esattezza le inadempienze degli utenti al presente regolamento.
- ! Nel caso in cui l'acquaiolo venga chiamato per futili motivi ed operi un intervento che l'utente stesso avrebbe dovuto e/o potuto eseguire a suo carico, verrà addebitato, all'utente di cui sopra, il costo orario della prestazione deliberato annualmente dal Consiglio Direttivo.

- ! Ispezionare il canale principale ed accorrere prontamente per svuotarlo sia di giorno che di notte, in caso di intemperie o forti acquazzoni in grado di ingrossare il canale e renderlo pericoloso.
- ! Come da convenzione, in caso di necessità, l'acquaiolo sarà coadiuvato da un addetto del Comune di Sarre che dovrà essere tempestivamente avvisato.

Articolo 3° ONERI DI MANUTENZIONE

Tutti **gli oneri di manutenzione** relativi al canale principale e ai pozzetti di derivazione idrica, nei tratti occupati dalla sedi stradali Comunali sono a carico dell'Amministrazione Comunale di Sarre, come da convenzione sottoscritta il 14 settembre 2011 e dall'intervento economico del Comune di Aosta per il tratto di sua competenza.

Articolo 4° STAGIONE IRRIGUA

La stagione irrigua ha inizio, di norma, il 1 aprile di ogni anno e termina quando le irrigazioni non sono ritenute più necessarie dal Consiglio Direttivo e comunque entro il 30 novembre. L'amministrazione consortile, nel rispetto del periodo irriguo stabilito dal decreto di concessione, potrà deliberare anticipi o ritardi del periodo irriguo in relazione all'andamento climatico ed alle esigenze idriche delle colture e con i tempi tecnici necessari per le manutenzioni ordinarie e straordinarie.

Le irrigazioni dei fondi sono realizzate in sequenza nei Comuni di Saint-Pierre, Sarre, e nelle località Chesallet e Saint-Martin-de-Corléans.

Articolo 5° UTILIZZO DELL'ACQUA

L'utilizzo dell'acqua avviene a turno secondo quadri orari individuati. Ogni utente potrà servirsi dell'acqua non appena sarà il suo turno, impiegarla senza interruzioni, e non utilizzarla più di quanto il fabbisogno della proprietà lo richieda e provvedere sempre alla chiusura delle valvole, saracinesche e/o paratoie al termine del suo uso.

I turni irrigui verranno esposti nella bacheca consortile, nelle bacheche comunali, sul sito consortile e consegnati a coloro, anche via e-mail, che ne faranno esplicita richiesta.

Articolo 6° OBBLIGHI DEGLI UTENTI

- 1.** Tutti **gli utenti** del canale sono tenuti a provvedere, prima dell'inizio della stagione irrigua e durante la stessa, alla pulizia, sistemazione e manutenzione generale della rete di distribuzione (*Brantze*, ruscelli e canaletti) posta lungo la propria proprietà e assicurare lo scolo delle acque al fine di non recare pregiudizio ad altre proprietà sottostanti.

Ogni utente sarà quindi ritenuto responsabile, con riguardo alla tratta di propria competenza, ai sensi delle disposizioni del codice civile e penale per i danni eventualmente cagionati a cose o persone a causa della mancata pulizia e corretta manutenzione della rete di distribuzione;
- 2.** E' assolutamente proibito allacciarsi alla condotta principale senza l'autorizzazione del Consiglio Direttivo, ne gettare, depositare o immettere qualsiasi materiale nel canale;
- 3.** E' altrettanto proibito lasciare crescere nel letto e/o ai bordi del canale principale alberi o arbusti che possano ostruire il passaggio dell'acqua o creare problemi alla tubazione principale;
- 4.** Il proprietario del fondo non più agricolo per mutata destinazione, resta obbligato a mantenere la servitù di passaggio dell'acqua e di chi accompagna l'acqua dei terreni a valle, sulla sua proprietà. Qualora, per ottemperare a tale obbligo, si rendano necessari, a giudizio del Consorzio, particolari lavori, tutte le spese sono a carico del proprietario del fondo di mutata destinazione;
- 5.** Gli utenti del Consorzio hanno l'obbligo di denunciare al Consiglio Direttivo ogni variazione al proprio grado di utenza che possa intervenire per effetto di successione, divisione, compravendita, permuta, donazione, presentando la documentazione comprovante il legale passaggio di proprietà entro sei mesi dall'avvenuta variazione pena sanzione da stabilirsi dal Consiglio Direttivo, al fine di tenere aggiornato il Catasto Terreni del Consorzio stesso.

Articolo 7° SANZIONI

In caso di violazione di quanto disposto dai commi 2° e 3° dall'articolo 6° del presente regolamento sarà applicata una sanzione stabilita dal Consiglio Direttivo, fermo restando la possibilità per il Consorzio di agire nelle opportune sedi legali.

Le stesse sanzioni saranno applicate a colui il quale volontariamente o per negligenza avrà cagionato un deterioramento o un danno al canale principale.

Articolo 8° RIPRISTINO

In caso di violazione di quanto disposto dal comma 1° dall'articolo 6° del presente regolamento gli utenti dovranno a loro spese provvedere a riparare le cause del danno e rimettere le cose allo stato precedente.

L'Amministrazione emetterà ordinanza di esecuzione ai proprietari interessati, fissando le relative modalità ed i termini entro i quali i lavori debbono essere eseguiti.

Qualora i proprietari non diano corso alle opere nei termini fissati, il Consorzio disporrà per la immediata esecuzione liquidando le spese e provvedendo al relativo riparto a carico degli interessati aggiungendo tali oneri nel ruolo annuale.

Articolo 9° PUBBLICAZIONE

Il presente regolamento sarà pubblicato all'albo consorziale nonché all'Albo Pretorio dei Comuni di Sarre, Aosta e Saint Pierre.